

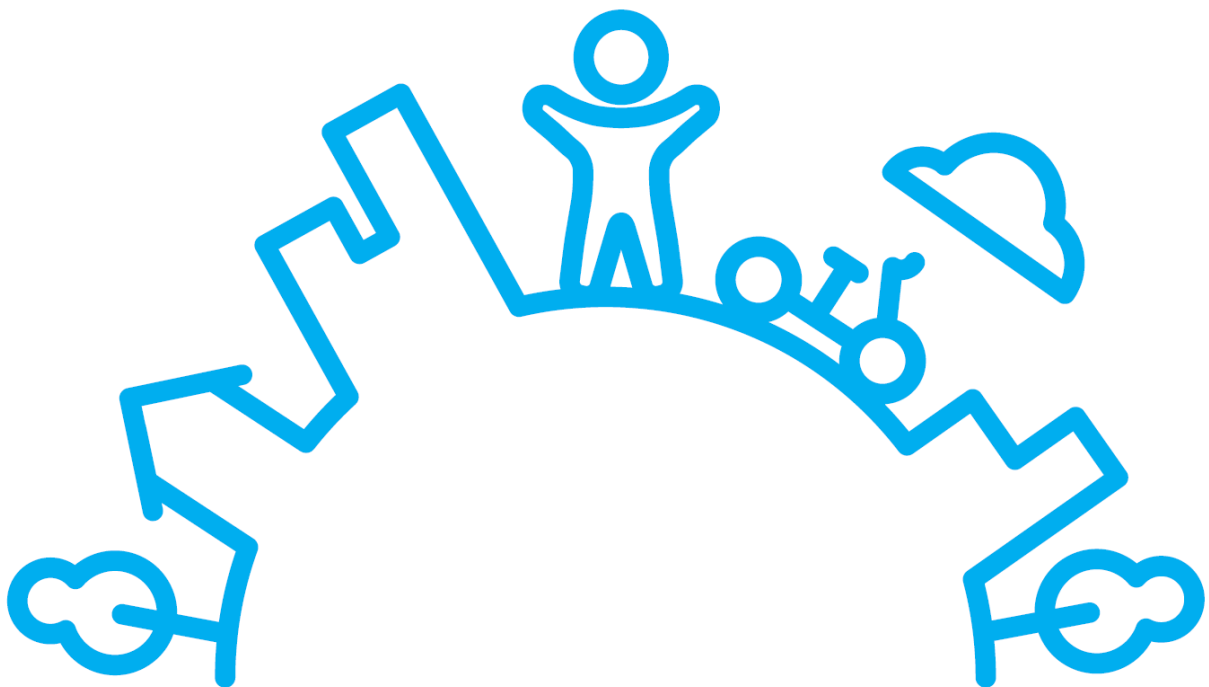

## **UNICEF Kinderfreundliche Gemeinde** Aktionsplan 2020 bis 2024



## Vorwort

Die Stadt Arbon erlangte 2016 das UNICEF-Label „Kinderfreundliche Gemeinde“ in einem Kooperationsprojekt mit den Primarschulgemeinden Arbon, Frasnacht und Stachen sowie der Sekundarschulgemeinde Arbon. Im April 2019 beschlossen die jeweiligen Behörden, die Rezertifizierung für die Jahre 2020 bis 2024 anzustreben. Der vorliegende Aktionsplan bildet zusammen mit dem Evaluationsbericht<sup>1</sup> die Grundlage zur Rezertifizierung Arbons als "Kinderfreundlichen Gemeinde".

Abgeleitet von der Vision des Arboner Stadtrates aus dem Legislaturplan 2019 bis 2023<sup>2</sup> lautet die Vision dieses Aktionsplans: **"Machen wir mehr aus Arbon für Kinder und Jugendliche"**<sup>3</sup>. Dies bedeutet:

- Mehr Partizipation und Mitwirkung
- Mehr Institutionalisierung der Kinder- und Jugendfreundlichkeit
- Mehr Chancengerechtigkeit
- Mehr Lebensqualität
- Mehr Vereinbarkeit von Beruf und Familie

Der vorliegende Aktionsplan führt zentrale, bestehende Aktivitäten – auch aus dem ersten Aktionsplan<sup>4</sup> – weiter und greift neue Anliegen, Ideen und Pilotprojekte auf. Er verschafft so einen Überblick über das Engagement der Schulgemeinden sowie der Stadt Arbon in den jeweiligen Handlungsfeldern.

Der Aktionsplan legt die strategische Stossrichtung fest und wird ergänzt von einem Massnahmenkatalog<sup>5</sup>. Er umfasst elf Handlungsfelder mit insgesamt 24 Massnahmen. Die folgenden vier Massnahmen bilden dabei die Schwerpunkte:

- Mitwirkungsprozess Treffpunkte
- Förderung ePartizipation
- Koordination schulischer Präventionsinhalte
- Konzept familien- und schulergänzende Betreuung

Arbon, 4. August 2020

Verabschiedet von:	Schulbehörden der Primarschulgemeinde Arbon, Frasnacht und Stachen, der Sekundarschulgemeinde Arbon sowie dem Stadtrat der Stadt Arbon <sup>6</sup>
Verantwortlich für Umsetzung:	Steuergruppe UNICEF, bestehend aus je einem Behördenmitglied pro Schulgemeinde sowie der Leitung Abteilung Soziales/Gesellschaft und der Leitung Stabsstelle Stadtentwicklung der Stadt Arbon.
Verfasst von:	Reto Stacher, Projektleiter (Bereich Gesellschaft, Stadt Arbon) unter Mitarbeit des Projektteams, bestehend aus Astrid Hochreutener (Schulsozialarbeiterin, Sekundarschulgemeinde Arbon), Eveline Wälti (Schulleiterin, Primarschulgemeinde Arbon) und Noe Rottmann (Bereich Gesellschaft, Stadt Arbon) sowie fachlicher Unterstützung von Johanna Brandstetter (FHS St.Gallen).
Darstellung Titelseite:	Ausschnitt von UNICEF-Label "Kinderfreundliche Gemeinde"

---

<sup>1</sup> Siehe [Evaluationsbericht 2020](#)

<sup>2</sup> Siehe [Legislaturplan 2019 bis 2023](#)

<sup>3</sup> Definition "Kinder" und "Jugendliche", siehe Glossar S. 15

<sup>4</sup> Siehe [Aktionsplan 2016 bis 2020](#)

<sup>5</sup> Siehe Massnahmenkatalog zum Aktionsplan 2020 bis 2024

<sup>6</sup> Siehe Beschlüsse der jeweiligen Behörden vom August 2020

# Übersicht

Handlungsfeld	Federführung
Vorgesehene Massnahme	
<b>1 Treffpunkte für Kinder und Jugendliche</b>	
1.1 Mitwirkungsprozess Treffpunkte	Bereich Gesellschaft, Stadt Arbon
1.2 Partizipatives Budget	Bereich Gesellschaft, Stadt Arbon
1.3 FerienSpaß Arbon	Bereich Gesellschaft, Stadt Arbon
<b>2 Institutionalisierte Kinder- und Jugendpartizipation</b>	
2.1 Institutionalisierte Partizipation in den Klassen und Schulhäusern	Schulbehörden
2.2 Städtisches Kinder- und Jugendhearing	Stadtkanzlei, Stadt Arbon
2.3 Informationsvermittlung Partizipationsprozesse	Projektleitung UNICEF Kinderfreundliche Gemeinde
<b>3 Mitwirkung Entwicklungsprozesse</b>	
3.1 Projektspezifische Mitwirkung	Steuergruppe UNICEF Kinderfreundliche Gemeinde
3.2 Förderung ePartizipation	Bereich Gesellschaft, Stadt Arbon
3.3 Spielstädtli	Stabsstelle Stadtentwicklung, Stadt Arbon
<b>4 Förderung nachbarschaftliche Kooperation</b>	
4.1 Stadtworkshops in den Stadtteilen/Quartieren	Bereich Gesellschaft, Stadt Arbon
4.2 Vermittlung freiwillige Begleitpersonen	Bereich Gesellschaft, Stadt Arbon
<b>5 Präventionsangebote und -projekte</b>	
5.1 Koordination schulischer Präventionsinhalte	Schulleitungen
<b>6 Frühe Förderung</b>	
6.1 Weiterentwicklung Angebot "Frühe Förderung"	Koordinationsstelle Frühe Förderung, Primarschulgemeinde Arbon
6.2 Projekt Elternbildung	Projektleitung Elternbildung, Primarschulgemeinde Arbon
<b>7 Vereinbarkeit Beruf und Familie</b>	
7.1 Konzept familien- und schulergänzende Betreuung	Abteilung Soziales/Gesellschaft, Stadt Arbon
7.2 Vereinbarkeit und Teilhabe bei städtischen Angeboten	Stabsstelle Projekte, Stadt Arbon
<b>8 Freizeitinfrastruktur</b>	
8.1 Punktuelle Optimierungen Schwimm- und Strandbad	Freizeit/Sport/Liegenschaften, Stadt Arbon
8.2 Punktuelle Optimierung eines Spielplatzes mit Erneuerungsbedarf	Werkhof, Stadt Arbon
8.3 Kinder- und jugendfreundliche Standortförderung	Wirtschafts- und Standortförderung, Stadt Arbon
8.4 Förderung Vergünstigungen mit KulturLegi	Wirtschafts- und Standortförderung, Stadt Arbon
<b>9 Vereinslandschaft</b>	
9.1 Institutionalisierung Forum Vereine	Bereich Gesellschaft, Stadt Arbon
9.2 Förderung Vereinsmitgliedschaft	Bereich Gesellschaft, Stadt Arbon
<b>10 Sicherheit im öffentlichen Raum</b>	
10.1 Sicherheit im öffentlichen Raum als Querschnittsaufgabe	Einwohner/Sicherheit, Stadt Arbon
<b>11 Kommunikation</b>	
11.1 Kommunikation als Querschnittsaufgabe	Projektleitung UNICEF Kinderfreundliche Gemeinde

Handlungsfeld	<b>Treffpunkte für Kinder und Jugendliche</b>		<b>1</b>
Ausgangslage / Situation	<p>Kinder und Jugendliche haben ein Bedürfnis nach Treffpunkten. Die Evaluation zeigt, dass die Bedürfnisse der Kinder und Jugendlichen vielfältig sind. Seitens der Erwachsenen geht der Wunsch stark in Richtung eines klassischen Jugendtreffs. Bei den Kindern und Jugendlichen bestehen unterschiedlichste Bedürfnisse und Vorstellungen, wie eine überdachte Sitzgelegenheit im Freien, eine Aufenthaltsmöglichkeit an zentraler Lage oder selbstverwaltete Party- bzw. Jugendräume.<sup>7</sup> Um den Mitwirkungsprozess zu fördern und Sofortmassnahmen umsetzen zu können, soll der Einsatz eines Partizipativen Budgets geprüft werden. Zur Förderung sinnvoller Freizeitaktivitäten soll der FerienSpass Arbon in den Frühlings- und Herbstferien beibehalten und weiterentwickelt werden.</p>		
Zielsetzung	<ul style="list-style-type: none"> <li>- Partizipative Erarbeitung und Umsetzung von Treffpunkten für Kinder und Jugendliche</li> <li>- Unkomplizierte Umsetzung verhältnismässig günstiger Sofortmassnahmen im Bereich Infrastruktur</li> <li>- Sinnvolle Freizeitangebote für alle Kinder und Jugendlichen in den Frühlings- und Herbstferien</li> </ul>		
Vorgesehene Massnahmen und Federführung	1.1	Mitwirkungsprozess Treffpunkte	Bereich Gesellschaft, Stadt Arbon
	1.2	Partizipatives Budget	Bereich Gesellschaft, Stadt Arbon
	1.3	FerienSpass Arbon	Bereich Gesellschaft, Stadt Arbon
Beteiligte Stellen / Organisationen	<input type="checkbox"/> Schulleitung, PSG Arbon <input type="checkbox"/> Schulleitung, PSG Frasnacht <input type="checkbox"/> Schulleitung, PSG Stachen <input type="checkbox"/> Schulleitung, SSG Arbon <input type="checkbox"/> Schulsozialarbeit, PSG Arbon <input type="checkbox"/> Schulsozialarbeit, PSG Frasnacht <input type="checkbox"/> Schulsozialarbeit, PSG Stachen <input type="checkbox"/> Schulsozialarbeit, SSG Arbon		<input type="checkbox"/> Stabsstelle Stadtentwicklung, Stadt Arbon <input type="checkbox"/> Freizeit/Sport/Liegenschaft, Stadt Arbon <input type="checkbox"/> Werkhof, Stadt Arbon <input type="checkbox"/> Bereich Gesellschaft, Stadt Arbon <input checked="" type="checkbox"/> Andere: Schulbehörden, Stadtrat, Veranstaltende FerienSpass
Realisierung	Ab 2020		

<sup>7</sup> Siehe [Evaluationsbericht](#), Kapitel 4.4.3

Handlungsfeld	<b>Institutionalisierte Kinder- und Jugendpartizipation</b>		<b>2</b>		
Ausgangslage / Situation	<p>Die Evaluation zeigt auf, dass die Mitbestimmung in der Schule sowie auf der Ebene der Stadtverwaltung einem Bedürfnis entspricht. In Arbon bestehen unterschiedliche Formen der Mitbestimmung im Schulalltag. Je nach Schulgemeinde und Schuleinheit werden individuelle Lösungen und eine Vielfalt von Methoden umgesetzt. Auf der Ebene der Stadtverwaltung bestehen bisher keine institutionalisierten Partizipationsmöglichkeiten. Zusätzlich zeigt die Evaluation, dass es wichtig ist, die Kinder und Jugendlichen an das Thema Partizipation heranzuführen, regelmässige Informationen zu Partizipationsprozessen zur Verfügung zu stellen und flächendeckend eine Kultur der Mitbestimmung im Schul- und Stadtalltag zu leben.<sup>8</sup></p>				
Zielsetzung	<ul style="list-style-type: none"> <li>- Flächendeckende und institutionalisierte Kinder- und Jugendpartizipation auf Klassen- und Schulhausebene</li> <li>- Institutionalisierte Kinder- und Jugendpartizipation auf Ebene Stadtverwaltung, die an die schulischen Partizipationsstrukturen anschliesst (Klassen – Schulhäuser – Stadtverwaltung)</li> <li>- Informationsvermittlung zu Mitwirkungsprozessen sowie Institutionalisierung einer Mitwirkungskultur</li> </ul>				
Vorgesehene Massnahmen und Federführung	2.1	Institutionalisierte Partizipation in den Klassen und Schulhäusern	Schulbehörden		
	2.2	Städtisches Kinder- und Jugendhearing	Stadtkanzlei, Stadt Arbon		
	2.3	Informationsvermittlung Partizipationsprozesse	Projektleitung UNICEF Kinderfreundliche Gemeinde		
Beteiligte Stellen / Organisationen	<table style="width: 100%; border: none;"> <tr> <td style="width: 50%; vertical-align: top;"> <input checked="" type="checkbox"/> Schulleitung, PSG Arbon  <input checked="" type="checkbox"/> Schulleitung, PSG Frasnacht  <input checked="" type="checkbox"/> Schulleitung, PSG Stachen  <input checked="" type="checkbox"/> Schulleitung, SSG Arbon  <input checked="" type="checkbox"/> Schulsozialarbeit, PSG Arbon  <input checked="" type="checkbox"/> Schulsozialarbeit, PSG Frasnacht  <input checked="" type="checkbox"/> Schulsozialarbeit, PSG Stachen  <input checked="" type="checkbox"/> Schulsozialarbeit, SSG Arbon </td> <td style="width: 50%; vertical-align: top;"> <input type="checkbox"/> Stabsstelle Stadtentwicklung, Stadt Arbon  <input type="checkbox"/> Freizeit/Sport/Liegenschaft, Stadt Arbon  <input type="checkbox"/> Werkhof, Stadt Arbon  <input checked="" type="checkbox"/> Bereich Gesellschaft, Stadt Arbon  <input checked="" type="checkbox"/> Andere: Lehrpersonen, Parlamentsbüro, Stadtrat, Steuergruppe UNICEF </td> </tr> </table>			<input checked="" type="checkbox"/> Schulleitung, PSG Arbon <input checked="" type="checkbox"/> Schulleitung, PSG Frasnacht <input checked="" type="checkbox"/> Schulleitung, PSG Stachen <input checked="" type="checkbox"/> Schulleitung, SSG Arbon <input checked="" type="checkbox"/> Schulsozialarbeit, PSG Arbon <input checked="" type="checkbox"/> Schulsozialarbeit, PSG Frasnacht <input checked="" type="checkbox"/> Schulsozialarbeit, PSG Stachen <input checked="" type="checkbox"/> Schulsozialarbeit, SSG Arbon	<input type="checkbox"/> Stabsstelle Stadtentwicklung, Stadt Arbon <input type="checkbox"/> Freizeit/Sport/Liegenschaft, Stadt Arbon <input type="checkbox"/> Werkhof, Stadt Arbon <input checked="" type="checkbox"/> Bereich Gesellschaft, Stadt Arbon <input checked="" type="checkbox"/> Andere: Lehrpersonen, Parlamentsbüro, Stadtrat, Steuergruppe UNICEF
<input checked="" type="checkbox"/> Schulleitung, PSG Arbon <input checked="" type="checkbox"/> Schulleitung, PSG Frasnacht <input checked="" type="checkbox"/> Schulleitung, PSG Stachen <input checked="" type="checkbox"/> Schulleitung, SSG Arbon <input checked="" type="checkbox"/> Schulsozialarbeit, PSG Arbon <input checked="" type="checkbox"/> Schulsozialarbeit, PSG Frasnacht <input checked="" type="checkbox"/> Schulsozialarbeit, PSG Stachen <input checked="" type="checkbox"/> Schulsozialarbeit, SSG Arbon	<input type="checkbox"/> Stabsstelle Stadtentwicklung, Stadt Arbon <input type="checkbox"/> Freizeit/Sport/Liegenschaft, Stadt Arbon <input type="checkbox"/> Werkhof, Stadt Arbon <input checked="" type="checkbox"/> Bereich Gesellschaft, Stadt Arbon <input checked="" type="checkbox"/> Andere: Lehrpersonen, Parlamentsbüro, Stadtrat, Steuergruppe UNICEF				
Realisierung	Ab 2021				

<sup>8</sup> Siehe [Evaluationsbericht](#), Kapitel 4.3.3

Handlungsfeld	<b>Mitwirkung Entwicklungsprozesse</b>		<b>3</b>
Ausgangslage / Situation	Seitens der Kinder und Jugendlichen besteht ein Interesse, an städtischen Entwicklungsprozessen zu partizipieren. Nebst der institutionalisierten Partizipation (Handlungsfeld 2) sollen schulische und städtische Projekte unter spezifischer Mitwirkung von Kindern und Jugendlichen geplant und ggf. umgesetzt werden. Ergänzend zur "analogen" Mitwirkung soll auch die digitale Partizipation spezifisch gefördert sowie Kinder und Jugendliche durch gezielte Massnahmen dazu ermächtigt werden. <sup>9</sup>		
Zielsetzung	<ul style="list-style-type: none"> <li>- Mitwirkung von Kindern und Jugendlichen bei Projekten, bei denen sie zur Hauptzielgruppe zählen</li> <li>- Förderung digitaler Partizipationsmöglichkeiten und damit verbunden Erhöhung der "Mitwirkungsichte"</li> <li>- Erhöhung der Kinder- und Jugendfreundlichkeit sowie Attraktivitätssteigerung der Altstadt</li> </ul>		
Vorgesehene Massnahmen und Federführung	3.1	Projektspezifische Mitwirkung	Steuergruppe UNICEF Kinderfreundliche Gemeinde
	3.2	Förderung ePartizipation	Bereich Gesellschaft, Stadt Arbon
	3.3	Spielstädtli	Stabsstelle Stadtentwicklung, Stadt Arbon
Beteiligte Stellen / Organisationen	<input type="checkbox"/> Schulleitung, PSG Arbon <input type="checkbox"/> Schulleitung, PSG Frasnacht <input type="checkbox"/> Schulleitung, PSG Stachen <input type="checkbox"/> Schulleitung, SSG Arbon <input type="checkbox"/> Schulsozialarbeit, PSG Arbon <input type="checkbox"/> Schulsozialarbeit, PSG Frasnacht <input type="checkbox"/> Schulsozialarbeit, PSG Stachen <input type="checkbox"/> Schulsozialarbeit, SSG Arbon		<input checked="" type="checkbox"/> Stabsstelle Stadtentwicklung, Stadt Arbon <input checked="" type="checkbox"/> Freizeit/Sport/Liegenschaft, Stadt Arbon <input checked="" type="checkbox"/> Werkhof, Stadt Arbon <input checked="" type="checkbox"/> Bereich Gesellschaft, Stadt Arbon <input checked="" type="checkbox"/> Andere: Schulbehörden, Stadtrat
Realisierung	Ab 2020		

<sup>9</sup> Siehe [Evaluationsbericht](#), Kapitel 4.5.2

Handlungsfeld	<b>Förderung nachbarschaftliche Kooperation</b>		<b>4</b>
Ausgangslage / Situation	<p>Quartiere sind relevante Sozialräume, um das Zusammenleben und die nachbarschaftliche Kooperation zu fördern. Quartiere prägen die Lebensbedingungen der Bevölkerung und umgekehrt. Zur Stärkung des Zusammenlebens sowie zur Verbesserung von Lebensbedingungen sollen die Ressourcen und Potentiale der Bevölkerung genutzt werden. Zudem fordern im Schulalltag einzelne Situationen teilweise ein grosses Netz an professioneller Hilfe. Um prekäre schulische oder soziale Situationen frühzeitig zu entschärfen und die Resilienz betroffener Kinder und Jugendlicher zu fördern, sollen freiwillige Begleitpersonen vermittelt werden, bevor die Situation nur unter grossem Einsatz aller Beteiligten bewältigt werden kann.<sup>10</sup></p>		
Zielsetzung	<ul style="list-style-type: none"> <li>- Verbesserung der Lebensbedingungen in den Stadtteilen/Quartieren</li> <li>- Stärkung von potentiell gefährdeten Kindern und Jugendlichen</li> </ul>		
Vorgesehene Massnahmen und Federführung	4.1	Stadtworkshops in den Stadtteilen/Quartieren	Bereich Gesellschaft, Stadt Arbon
	4.2	Vermittlung freiwillige Begleitpersonen	Bereich Gesellschaft, Stadt Arbon
Beteiligte Stellen / Organisationen	<input checked="" type="checkbox"/> Schulleitung, PSG Arbon <input checked="" type="checkbox"/> Schulleitung, PSG Frasnacht <input checked="" type="checkbox"/> Schulleitung, PSG Stachen <input checked="" type="checkbox"/> Schulleitung, SSG Arbon <input checked="" type="checkbox"/> Schulsozialarbeit, PSG Arbon <input checked="" type="checkbox"/> Schulsozialarbeit, PSG Frasnacht <input checked="" type="checkbox"/> Schulsozialarbeit, PSG Stachen <input checked="" type="checkbox"/> Schulsozialarbeit, SSG Arbon		<input checked="" type="checkbox"/> Stabsstelle Stadtentwicklung, Stadt Arbon <input type="checkbox"/> Freizeit/Sport/Liegenschaft, Stadt Arbon <input type="checkbox"/> Werkhof, Stadt Arbon <input checked="" type="checkbox"/> Bereich Gesellschaft, Stadt Arbon <input checked="" type="checkbox"/> Andere: Berufsbeistandschaft (Stadt Arbon), Sozialamt (Stadt Arbon), Stadtrat
Realisierung	Ab 2020		

<sup>10</sup> Siehe [Evaluationsbericht](#), Kapitel 3.2

Handlungsfeld	<b>Präventionsangebote und -projekte</b>		<b>5</b>																
Ausgangslage / Situation	<p>Die einzelnen Schulgemeinden bieten zahlreiche und vielfältige Präventionsangebote im Schulalltag für Schülerinnen und Schüler sowie teilweise deren Eltern. Dabei setzen die einzelnen Schulgemeinden und Schulhäuser individuelle Schwerpunkte, wobei unter anderem nach den Stufenwechseln unterschiedliche Wissensstände bestehen. Im Sinne einer Angleichung der Wissensstände, eines koordinierten Vorgehens und der Nutzung von Synergien sollen die Inhalte der schulischen Prävention für Kinder, Jugendliche und deren Eltern definiert und das Vorgehen der verschiedenen Schulgemeinden aufeinander abstimmt werden.<sup>11</sup></p> <p>Zudem zeigt die Evaluation, dass in den Bereichen Suchtprävention, Gesundheitsförderung, Förderung der Toleranz und einer respektvollen Sprache, dem Umweltschutz sowie der Sensibilisierung betreffend Gender verstärkt Präventionsarbeit als sinnvoll erachtet wird.<sup>12</sup></p>																		
Zielsetzung	Aufeinander aufbauende und den aktuellen Bedürfnissen entsprechende Präventionsinhalte für Kinder, Jugendliche und Eltern schaffen sowie Synergien nutzen																		
Vorgesehene Massnahmen und Federführung	5.1	Koordination schulischer Präventionsinhalte	Schulleitungen																
Beteiligte Stellen / Organisationen	<table border="0"> <tr> <td><input type="checkbox"/> Schulleitung, PSG Arbon</td> <td><input type="checkbox"/> Stabsstelle Stadtentwicklung, Stadt Arbon</td> </tr> <tr> <td><input type="checkbox"/> Schulleitung, PSG Frasnacht</td> <td><input type="checkbox"/> Freizeit/Sport/Liegenschaft, Stadt Arbon</td> </tr> <tr> <td><input type="checkbox"/> Schulleitung, PSG Stachen</td> <td><input type="checkbox"/> Werkhof, Stadt Arbon</td> </tr> <tr> <td><input type="checkbox"/> Schulleitung, SSG Arbon</td> <td><input checked="" type="checkbox"/> Bereich Gesellschaft, Stadt Arbon</td> </tr> <tr> <td><input checked="" type="checkbox"/> Schulsozialarbeit, PSG Arbon</td> <td></td> </tr> <tr> <td><input checked="" type="checkbox"/> Schulsozialarbeit, PSG Frasnacht</td> <td><input checked="" type="checkbox"/> Andere: PSG Freidorf-Watt (optional), PSG Roggwil (optional), PSG Steinach (optional), Schulbehörden</td> </tr> <tr> <td><input checked="" type="checkbox"/> Schulsozialarbeit, PSG Stachen</td> <td></td> </tr> <tr> <td><input checked="" type="checkbox"/> Schulsozialarbeit, SSG Arbon</td> <td></td> </tr> </table>			<input type="checkbox"/> Schulleitung, PSG Arbon	<input type="checkbox"/> Stabsstelle Stadtentwicklung, Stadt Arbon	<input type="checkbox"/> Schulleitung, PSG Frasnacht	<input type="checkbox"/> Freizeit/Sport/Liegenschaft, Stadt Arbon	<input type="checkbox"/> Schulleitung, PSG Stachen	<input type="checkbox"/> Werkhof, Stadt Arbon	<input type="checkbox"/> Schulleitung, SSG Arbon	<input checked="" type="checkbox"/> Bereich Gesellschaft, Stadt Arbon	<input checked="" type="checkbox"/> Schulsozialarbeit, PSG Arbon		<input checked="" type="checkbox"/> Schulsozialarbeit, PSG Frasnacht	<input checked="" type="checkbox"/> Andere: PSG Freidorf-Watt (optional), PSG Roggwil (optional), PSG Steinach (optional), Schulbehörden	<input checked="" type="checkbox"/> Schulsozialarbeit, PSG Stachen		<input checked="" type="checkbox"/> Schulsozialarbeit, SSG Arbon	
<input type="checkbox"/> Schulleitung, PSG Arbon	<input type="checkbox"/> Stabsstelle Stadtentwicklung, Stadt Arbon																		
<input type="checkbox"/> Schulleitung, PSG Frasnacht	<input type="checkbox"/> Freizeit/Sport/Liegenschaft, Stadt Arbon																		
<input type="checkbox"/> Schulleitung, PSG Stachen	<input type="checkbox"/> Werkhof, Stadt Arbon																		
<input type="checkbox"/> Schulleitung, SSG Arbon	<input checked="" type="checkbox"/> Bereich Gesellschaft, Stadt Arbon																		
<input checked="" type="checkbox"/> Schulsozialarbeit, PSG Arbon																			
<input checked="" type="checkbox"/> Schulsozialarbeit, PSG Frasnacht	<input checked="" type="checkbox"/> Andere: PSG Freidorf-Watt (optional), PSG Roggwil (optional), PSG Steinach (optional), Schulbehörden																		
<input checked="" type="checkbox"/> Schulsozialarbeit, PSG Stachen																			
<input checked="" type="checkbox"/> Schulsozialarbeit, SSG Arbon																			
Realisierung	Ab 2021																		

<sup>11</sup> Siehe [Evaluationsbericht](#), Kapitel 3.2

<sup>12</sup> Siehe [Evaluationsbericht](#), Kapitel 4.5.2



Handlungsfeld	<b>Frühe Förderung</b>	<b>6</b>
Ausgangslage / Situation	Durch Frühförderung sollen Entwicklungsrückstände reduziert und die Chancengerechtigkeit gefördert werden. 2015 wurde das Projekt "Frühe Förderung Bildungslandschaft Arbon" lanciert. Im Sommer 2020 wurde das Projekt in den Regelbetrieb überführt. Es wird beabsichtigt, das Angebot zu festigen und weiterzuentwickeln. Zusätzlich soll die Elternbildung im Rahmen der Frühen Förderung in Kooperation mit geeigneten Anbietenden erweitert und auch für Eltern schulpflichtiger Kinder auf Primarstufe angeboten werden. Dies strebt die Primarschulgemeinde Arbon im Rahmen eines Pilotprojektes an. <sup>13</sup>	
Zielsetzung	<ul style="list-style-type: none"> <li>- Weiterentwicklung und Festigung des Angebots "Frühe Förderung"</li> <li>- Attraktive Bildungsangebote sowie hilfreicher Austausch für alle Eltern von Kindern der Primarschulgemeinde Arbon</li> </ul>	
Vorgesehene Massnahmen und Federführung	6.1 Weiterentwicklung Angebot "Frühe Förderung"  6.2 Projekt Elternbildung	Koordinationsstelle Frühe Förderung, Primarschulgemeinde Arbon  Projektleitung Elternbildung, Primarschulgemeinde Arbon
Beteiligte Stellen / Organisationen	<input checked="" type="checkbox"/> Schulleitung, PSG Arbon <input type="checkbox"/> Schulleitung, PSG Frasnacht <input type="checkbox"/> Schulleitung, PSG Stachen <input type="checkbox"/> Schulleitung, SSG Arbon <input checked="" type="checkbox"/> Schulsozialarbeit, PSG Arbon <input type="checkbox"/> Schulsozialarbeit, PSG Frasnacht <input type="checkbox"/> Schulsozialarbeit, PSG Stachen <input type="checkbox"/> Schulsozialarbeit, SSG Arbon	
	<input type="checkbox"/> Stabsstelle Stadtentwicklung, Stadt Arbon <input type="checkbox"/> Freizeit/Sport/Liegenschaft, Stadt Arbon <input type="checkbox"/> Werkhof, Stadt Arbon <input type="checkbox"/> Bereich Gesellschaft, Stadt Arbon <input checked="" type="checkbox"/> Andere: Koordinationsstelle Frühe Förderung (PSG Arbon), Projektleitung Elternbildung (PSG Arbon), Steuergruppe Frühe Förderung	
Realisierung	Ab 2020	

<sup>13</sup> Siehe [Evaluationsbericht](#), Kapitel 3.2

Handlungsfeld	<b>Vereinbarkeit Beruf und Familie</b>		<b>7</b>
Ausgangslage / Situation	Die familien- bzw. schulergänzende Betreuung wird in Arbon, im schweizweiten Vergleich, wenig beansprucht. <sup>14</sup> Unter Einbezug der Organisationen mit bestehenden familien- und schulergänzenden Angeboten sollen Grundlagen zu Wert, Finanzierung und Ausgestaltung in einem städtischen Konzept erarbeitet und anschliessend umgesetzt werden. <sup>15</sup> Damit das UNICEF-Label "Kinderfreundliche Gemeinde" auch beim Behördengang und bei städtischen Anlässen spürbar wird, sollen zudem Minimalstandards erarbeitet werden, welche die Vereinbarkeit und die Teilhabe von Familien fördern.		
Zielsetzung	<ul style="list-style-type: none"> <li>- Steigerung der Vereinbarkeit von Beruf und Familie sowie möglichst einheitliche Unterstützung der verschiedenen Anbietenden</li> <li>- Umsetzung minimaler Standards zur Steigerung der Vereinbarkeit und Teilhabe von Familien bei städtischen Angeboten</li> </ul>		
Vorgesehene Massnahmen und Federführung	7.1	Konzept familien- und schulergänzende Betreuung	Abteilung Soziales/Gesellschaft, Stadt Arbon
	7.2	Vereinbarkeit und Teilhabe bei städtischen Angeboten	Stabsstelle Projekte, Stadt Arbon
Beteiligte Stellen / Organisationen	<input type="checkbox"/> Schulleitung, PSG Arbon <input type="checkbox"/> Schulleitung, PSG Frasnacht <input type="checkbox"/> Schulleitung, PSG Stachen <input type="checkbox"/> Schulleitung, SSG Arbon <input type="checkbox"/> Schulsozialarbeit, PSG Arbon <input type="checkbox"/> Schulsozialarbeit, PSG Frasnacht <input type="checkbox"/> Schulsozialarbeit, PSG Stachen <input type="checkbox"/> Schulsozialarbeit, SSG Arbon		<input type="checkbox"/> Stabsstelle Stadtentwicklung, Stadt Arbon <input checked="" type="checkbox"/> Freizeit/Sport/Liegenschaft, Stadt Arbon <input checked="" type="checkbox"/> Werkhof, Stadt Arbon <input checked="" type="checkbox"/> Bereich Gesellschaft, Stadt Arbon <input checked="" type="checkbox"/> Andere: Einwohner/Sicherheit (Stadt Arbon), Kinderhaus Arbon, Kommunikation (Stadt Arbon), Koordinationsstelle Frühe Förderung, Lehrpersonen Kindergarten, Schulbehörde PSG Arbon, Schulbehörde PSG Frasnacht, Stadtkanzlei (Stadt Arbon), Stadtrat, Verwaltungsleitung (Stadt Arbon)
Realisierung	Ab 2020		

<sup>14</sup> Siehe [Evaluationsbericht](#), Kapitel 4.1.2

<sup>15</sup> Siehe [Evaluationsbericht](#), Kapitel 4.1.3

Handlungsfeld	<b>Freizeitinfrastruktur</b>		<b>8</b>		
Ausgangslage / Situation	<p>Mit kleinen Verbesserungen kann teilweise viel bewirkt werden. In diesem Sinne sollen ausgewählte Freizeitanlagen – wo möglich – punktuell angepasst und verstärkt an den Bedürfnissen der Zielgruppe ausgerichtet werden. Zudem wird in Arbon vor allem im Winter eine attraktive Freizeitinfrastruktur vermisst.<sup>16</sup> Familienfreundliche Preise für die Nutzung der Freizeitinfrastruktur erhöhen zusätzlich die gesellschaftliche Teilhabe sozioökonomisch benachteiligter Familien und leisten einen Beitrag zu mehr Chancengerechtigkeit.<sup>17</sup></p>				
Zielsetzung	<ul style="list-style-type: none"> <li>- Punktuelle Verbesserung der Kinder-, Jugend- und Familienfreundlichkeit des Schwimm- und Strandbades</li> <li>- Punktuelle Verbesserung der Kinder-, Jugend- und Familienfreundlichkeit eines Spielplatzes</li> <li>- Erhöhung der Standortattraktivität für Kinder und Jugendliche sowie bewusste Förderung privatwirtschaftlicher Initiativen</li> <li>- Erhöhung gesellschaftlicher Teilhabe und Chancengerechtigkeit</li> </ul>				
Vorgesehene Massnahmen und Federführung	8.1	Punktuelle Optimierungen Schwimm- und Strandbad	Freizeit/Sport/Liegenschaften, Stadt Arbon		
	8.2	Punktuelle Optimierung eines Spielplatzes mit Erneuerungsbedarf	Werkhof, Stadt Arbon		
	8.3	Kinder- und jugendfreundliche Standortförderung	Wirtschafts- und Standortförderung, Stadt Arbon		
	8.4	Förderung Vergünstigungen mit KulturLegi <sup>18</sup>	Wirtschafts- und Standortförderung, Stadt Arbon		
Beteiligte Stellen / Organisationen	<table style="width: 100%; border: none;"> <tr> <td style="width: 50%; vertical-align: top;"> <input type="checkbox"/> Schulleitung, PSG Arbon  <input type="checkbox"/> Schulleitung, PSG Frasnacht  <input type="checkbox"/> Schulleitung, PSG Stachen  <input type="checkbox"/> Schulleitung, SSG Arbon  <input type="checkbox"/> Schulsozialarbeit, PSG Arbon  <input type="checkbox"/> Schulsozialarbeit, PSG Frasnacht  <input type="checkbox"/> Schulsozialarbeit, PSG Stachen  <input type="checkbox"/> Schulsozialarbeit, SSG Arbon </td> <td style="width: 50%; vertical-align: top;"> <input checked="" type="checkbox"/> Stabsstelle Stadtentwicklung, Stadt Arbon  <input checked="" type="checkbox"/> Freizeit/Sport/Liegenschaft, Stadt Arbon  <input checked="" type="checkbox"/> Werkhof, Stadt Arbon  <input checked="" type="checkbox"/> Bereich Gesellschaft, Stadt Arbon  <input checked="" type="checkbox"/> Andere: Arbon Tourismus, Stabsstelle Projekte (Stadt Arbon), Stadtrat </td> </tr> </table>			<input type="checkbox"/> Schulleitung, PSG Arbon <input type="checkbox"/> Schulleitung, PSG Frasnacht <input type="checkbox"/> Schulleitung, PSG Stachen <input type="checkbox"/> Schulleitung, SSG Arbon <input type="checkbox"/> Schulsozialarbeit, PSG Arbon <input type="checkbox"/> Schulsozialarbeit, PSG Frasnacht <input type="checkbox"/> Schulsozialarbeit, PSG Stachen <input type="checkbox"/> Schulsozialarbeit, SSG Arbon	<input checked="" type="checkbox"/> Stabsstelle Stadtentwicklung, Stadt Arbon <input checked="" type="checkbox"/> Freizeit/Sport/Liegenschaft, Stadt Arbon <input checked="" type="checkbox"/> Werkhof, Stadt Arbon <input checked="" type="checkbox"/> Bereich Gesellschaft, Stadt Arbon <input checked="" type="checkbox"/> Andere: Arbon Tourismus, Stabsstelle Projekte (Stadt Arbon), Stadtrat
<input type="checkbox"/> Schulleitung, PSG Arbon <input type="checkbox"/> Schulleitung, PSG Frasnacht <input type="checkbox"/> Schulleitung, PSG Stachen <input type="checkbox"/> Schulleitung, SSG Arbon <input type="checkbox"/> Schulsozialarbeit, PSG Arbon <input type="checkbox"/> Schulsozialarbeit, PSG Frasnacht <input type="checkbox"/> Schulsozialarbeit, PSG Stachen <input type="checkbox"/> Schulsozialarbeit, SSG Arbon	<input checked="" type="checkbox"/> Stabsstelle Stadtentwicklung, Stadt Arbon <input checked="" type="checkbox"/> Freizeit/Sport/Liegenschaft, Stadt Arbon <input checked="" type="checkbox"/> Werkhof, Stadt Arbon <input checked="" type="checkbox"/> Bereich Gesellschaft, Stadt Arbon <input checked="" type="checkbox"/> Andere: Arbon Tourismus, Stabsstelle Projekte (Stadt Arbon), Stadtrat				
Realisierung	Ab 2020				

<sup>16</sup> Siehe [Evaluationsbericht](#), Kapitel 4.4.3

<sup>17</sup> Siehe [Evaluationsbericht](#), Kapitel 4.5.2

<sup>18</sup> Informationen zur KulturLegi, siehe Glossar, S. 15

Handlungsfeld	<b>Vereinslandschaft</b>		<b>9</b>		
Ausgangslage / Situation	<p>Vereine können eine wichtige Sozialisationsinstanz in den Kinder- und Jugendjahren sein. Im Sinne einer aktiven Pflege der Vernetzung und einer gemeinsamen Weiterentwicklung, soll der Austausch zwischen den Vereinen und der Stadtverwaltung institutionalisiert werden.<sup>19</sup> Zudem zeigt die Evaluation, dass in Arbon deutlich weniger Jugendliche (24%) als Kinder (36%) in Vereinen sind.<sup>20</sup> In Zusammenarbeit mit den Vereinen soll die Vereinsmitgliedschaft von Kindern und Jugendlichen gefördert werden.</p>				
Zielsetzung	<ul style="list-style-type: none"> <li>- Vernetzung der lokalen Vereine stärken und institutionalisieren sowie Schaffung guter Rahmenbedingungen für ehrenamtlich engagierte Personen bzw. Vereine</li> <li>- Förderung der Vereinsmitgliedschaft von Kindern und Jugendlichen</li> </ul>				
Vorgesehene Massnahmen und Federführung	9.1	Institutionalisierung Forum Vereine	Bereich Gesellschaft, Stadt Arbon		
	9.2	Förderung Vereinsmitgliedschaft	Bereich Gesellschaft, Stadt Arbon		
Beteiligte Stellen / Organisationen	<table style="width: 100%; border: none;"> <tr> <td style="width: 50%; vertical-align: top;"> <input type="checkbox"/> Schulleitung, PSG Arbon  <input type="checkbox"/> Schulleitung, PSG Frasnacht  <input type="checkbox"/> Schulleitung, PSG Stachen  <input type="checkbox"/> Schulleitung, SSG Arbon  <input type="checkbox"/> Schulsozialarbeit, PSG Arbon  <input type="checkbox"/> Schulsozialarbeit, PSG Frasnacht  <input type="checkbox"/> Schulsozialarbeit, PSG Stachen  <input type="checkbox"/> Schulsozialarbeit, SSG Arbon </td> <td style="width: 50%; vertical-align: top;"> <input type="checkbox"/> Stabsstelle Stadtentwicklung, Stadt Arbon  <input checked="" type="checkbox"/> Freizeit/Sport/Liegenschaft, Stadt Arbon  <input type="checkbox"/> Werkhof, Stadt Arbon  <input type="checkbox"/> Bereich Gesellschaft, Stadt Arbon  <input checked="" type="checkbox"/> Andere: Stadtrat (optional), Vereine </td> </tr> </table>			<input type="checkbox"/> Schulleitung, PSG Arbon <input type="checkbox"/> Schulleitung, PSG Frasnacht <input type="checkbox"/> Schulleitung, PSG Stachen <input type="checkbox"/> Schulleitung, SSG Arbon <input type="checkbox"/> Schulsozialarbeit, PSG Arbon <input type="checkbox"/> Schulsozialarbeit, PSG Frasnacht <input type="checkbox"/> Schulsozialarbeit, PSG Stachen <input type="checkbox"/> Schulsozialarbeit, SSG Arbon	<input type="checkbox"/> Stabsstelle Stadtentwicklung, Stadt Arbon <input checked="" type="checkbox"/> Freizeit/Sport/Liegenschaft, Stadt Arbon <input type="checkbox"/> Werkhof, Stadt Arbon <input type="checkbox"/> Bereich Gesellschaft, Stadt Arbon <input checked="" type="checkbox"/> Andere: Stadtrat (optional), Vereine
<input type="checkbox"/> Schulleitung, PSG Arbon <input type="checkbox"/> Schulleitung, PSG Frasnacht <input type="checkbox"/> Schulleitung, PSG Stachen <input type="checkbox"/> Schulleitung, SSG Arbon <input type="checkbox"/> Schulsozialarbeit, PSG Arbon <input type="checkbox"/> Schulsozialarbeit, PSG Frasnacht <input type="checkbox"/> Schulsozialarbeit, PSG Stachen <input type="checkbox"/> Schulsozialarbeit, SSG Arbon	<input type="checkbox"/> Stabsstelle Stadtentwicklung, Stadt Arbon <input checked="" type="checkbox"/> Freizeit/Sport/Liegenschaft, Stadt Arbon <input type="checkbox"/> Werkhof, Stadt Arbon <input type="checkbox"/> Bereich Gesellschaft, Stadt Arbon <input checked="" type="checkbox"/> Andere: Stadtrat (optional), Vereine				
Realisierung	Ab 2020				

<sup>19</sup> Siehe [Evaluationsbericht](#), Kapitel 4.4.3

<sup>20</sup> Siehe [Evaluationsbericht](#), Kapitel 4.4.2

Handlungsfeld	<b>Sicherheit im öffentlichen Raum</b>	<b>10</b>
Ausgangslage / Situation	Das Sicherheitsgefühl im öffentlichen Raum sowie an spezifischen Orten wird von den Kindern und Jugendlichen vereinzelt tief gewertet. Anliegen sind sichere Velo- und Schulwege, mehr Beleuchtung im öffentlichen Raum, verkehrsberuhigende Massnahmen, erhöhte Kontrollen sowie eine Ombudsstelle für Kinder und Jugendliche. <sup>21</sup>	
Zielsetzung	Erhöhung der Sicherheit im öffentlichen Raum	
Vorgesehene Massnahmen und Federführung	10.1 Sicherheit im öffentlichen Raum als Querschnittsaufgabe	Einwohner/Sicherheit, Stadt Arbon
Beteiligte Stellen / Organisationen	<input checked="" type="checkbox"/> Schulleitung, PSG Arbon <input checked="" type="checkbox"/> Schulleitung, PSG Frasnacht <input checked="" type="checkbox"/> Schulleitung, PSG Stachen <input checked="" type="checkbox"/> Schulleitung, SSG Arbon <input checked="" type="checkbox"/> Schulsozialarbeit, PSG Arbon <input checked="" type="checkbox"/> Schulsozialarbeit, PSG Frasnacht <input checked="" type="checkbox"/> Schulsozialarbeit, PSG Stachen <input checked="" type="checkbox"/> Schulsozialarbeit, SSG Arbon <input checked="" type="checkbox"/> Stabsstelle Stadtentwicklung, Stadt Arbon <input checked="" type="checkbox"/> Freizeit/Sport/Liegenschaft, Stadt Arbon <input checked="" type="checkbox"/> Werkhof, Stadt Arbon <input checked="" type="checkbox"/> Bereich Gesellschaft, Stadt Arbon <input checked="" type="checkbox"/> Andere: Stadtrat	
Realisierung	Ab 2020	

<sup>21</sup> Siehe [Evaluationsbericht](#), Kapitel 4.5.2

Handlungsfeld	<b>Kommunikation</b>		<b>11</b>
Ausgangslage / Situation	Bezüglich der Wahl des Wohnortes ist die Kinder- und Jugendfreundlichkeit einer Gemeinde zentral. Die Wahrnehmung von Arbon als kinder- und jugendfreundliche Gemeinde mit UNICEF-Label soll gestärkt werden.		
Zielsetzung	Erhöhung der Wahrnehmung Arbons als kinder- und jugendfreundliche Gemeinde sowie Stärkung des gemeinsamen Auftritts der involvierten Organisationen als "kinder- und jugendfreundliche Gemeinde Arbon"		
Vorgesehene Massnahmen und Federführung	11.1	Kommunikation als Querschnittsaufgabe	Projektleitung UNICEF Kinderfreundliche Gemeinde
Beteiligte Stellen / Organisationen	<input type="checkbox"/> Schulleitung, PSG Arbon <input type="checkbox"/> Schulleitung, PSG Frasnacht <input type="checkbox"/> Schulleitung, PSG Stachen <input type="checkbox"/> Schulleitung, SSG Arbon <input type="checkbox"/> Schulsozialarbeit, PSG Arbon <input type="checkbox"/> Schulsozialarbeit, PSG Frasnacht <input type="checkbox"/> Schulsozialarbeit, PSG Stachen <input type="checkbox"/> Schulsozialarbeit, SSG Arbon		<input type="checkbox"/> Stabsstelle Stadtentwicklung, Stadt Arbon <input type="checkbox"/> Freizeit/Sport/Liegenschaft, Stadt Arbon <input type="checkbox"/> Werkhof, Stadt Arbon <input type="checkbox"/> Bereich Gesellschaft, Stadt Arbon <input checked="" type="checkbox"/> Andere: Kommunikation (Stadt Arbon), Steuergruppe UNICEF
Realisierung	Ab 2020		

## Glossar

Jugendliche	Als "Jugendliche" werden Personen ab der Sekundarstufe bis zum 18. Geburtstag verstanden.
Kinder	Als "Kinder" werden alle Schülerinnen und Schüler bis zur Sekundarstufe verstanden.
KulturLegi	Die KulturLegi ist ein persönlicher, kostenloser Ausweis für Erwachsene und Kinder ab fünf Jahren, der Rabatte auf über 2'500 Angebote in der ganzen Schweiz ermöglicht. Die KulturLegi kann bei Caritas Thurgau beantragt werden. Voraussetzung ist, dass die Personen nachweislich am oder unter dem Existenzminimum leben. Die KulturLegi ist ein Jahr gültig, und kann danach verlängert werden. <sup>22</sup>

---

<sup>22</sup> Für weitere Informationen siehe [www.kulturlegi.ch](http://www.kulturlegi.ch)